



PHOTOGR. ATELIER
Johannes Simonsen
am Dahmer Strand

ist während der ganzen Badesaison zu jeder Tageszeit geöffnet. Anfertigung jeglicher Aufnahmen zu festen Preisen in tadelloser, prompter Ausführung. Das Atelier ist der Neuzeit entsprechend eingerichtet und stehen Boote, Olanzüge, Steuerräder und Badekarren zu Aufnahmen zur Verfügung.

AMATEUR - BEDARFSARTIKEL
in großer Auswahl, sowie Dunkelkammer für Amateure zum Selbstentwickeln.

Durch jahrelanges Arbeiten in den Ostseebädern bin ich imstande, jeder Konkurrenz die Spitze zu bieten.

Anfertigung sämtlicher
Drucksachen in
allerfeinster Ausführung

Postkarten - Verlag und
Lager für
Dahme und Kellenhusen

Empfehle den verehrten Gästen mein
gut eingerichtetes Logierhaus. D.O.

JOH. SIMONSEN, VERLAGSBANSTALT, DAHME IN HOLSTEIN.

Ostseebad

Dahme
in Holstein

1919

Herausgegeben von der Badeverwaltung.

Kaufhaus Erich Puck

Inh. Heino Puck
2435 Ostseebad Dahme

Heino Puck
Dahme

Verzeichnis der Hotels, Pensionate und Logierhäuser.

Alphabetisch geordnet.

Hotels:		Seite:
Hamburger Heim ...	Bes. Th. Schöning	6
Ostsee-Hotel	„ Th. Rosenkranz	7
Strandhotel	„ Friedr. Kitzerau	8
Pensionate und Logierhäuser:		
Aksarben	Bes. E. Rahlf, Dahmeshöved	9
Bernh. Resthöft	„ Bernh. Resthöft	10
Dahmer Hof	„ J. Hütscher	11
Deutsches Haus	„ Adolf Gerdts	12
Germania	„ Karl-Adolf Prüß	13
H. Mumm	„ H. Mumm jr.	14
Holsteinischer Hof ..	„ Heinr. Puck	15
Höppner	„ H. Höppner	16
Kitzerau	„ Frl. A. Kitzerau	
Landhaus	„ R. Fick	17
Schröder's Gasthof ..	„ K. Schröder, Dahmeshöved	
Seeblick	„ Chr. Koberger	18
Seelust	„ Peter Resthöft	19
Thode	„ H. Thode	20
Villa R. Klufas	„ Rich. Klutas	21
Zur Eiche	„ R. Lohse	22
Zur Linde	„ A. Ehrig	23
Cafe Ohland, Logierhaus, Bes. Karl Ohland		

Verzeichnis der Hausbesitzer, welche an Gäste vermieten, die selbst kochen:

W. Bohnsack

Hiervon einzelne Hotels oder Pensionate besonders zu empfehlen, ist der Badeverwaltung untersagt und werden daher auch keine Vermittlungen übernommen.



Ostseebad DAHME in Holstein

Besuch vor dem Kriege (ohne Passanten) über
– 6000 – Gäste.

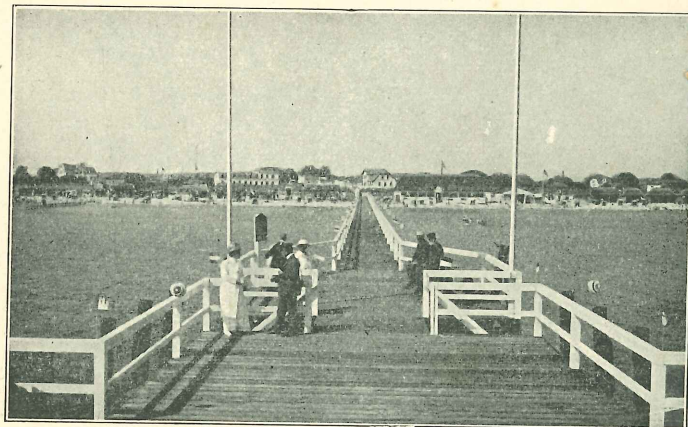

Landungsbrücke.

Fern von aller Unruhe unserer Zeit, in der Stille der ostholsteinischen Lande an der weiten ewig gleichflutenden Küste der Ostsee liegt Dahme.

Wie alljährlich so gestattet sich die Badeverwaltung in vorliegender Ausgabe auch in diesen einenteils noch tief verschatteten, andernteils zur neuen Stärkung und

Steigerung der Lebensenergien auffordernden Tagen auf die Kurmittel und ansprechenden Verhältnisse des Ostseebades hinzuweisen.

Zwingen doch körperliche und seelische Anstrengungen fast jeden nach den aufreibenden letzten Jahren zur Ausspannung und Erholung. In beider Hinsicht wird die hier herrschende wundervolle Ruhe, das angenehme ozonreiche Klima, die nervenstärkende wohltuende Wirkung der See und die gute holsteinische Küche jeden Kräftigung und Genesung schenken.



Motiv aus den fiskalischen Waldungen.

Geographische Lage:

Landkreis Oldenburg, Schleswig-Holstein.

Klimatische Verhältnisse:

Das Klima ist ein mildes gleichmäßiges, die ständigen

Seewinde sorgen selbst im heißesten Sommer für eine angenehme Kühlung. Der Ort ist von Wald und Feld umgeben, industrielle Anlagen fehlen gänzlich.

Kurmittel:

See- und Waldluft, kalte und warme Seebäder, Luft- und Sonnenbäder.

Unterhaltungen:

Ruder- und Segelbootfahrten, Angelsport, Spaziergänge, Strandpromenade und fiskalische Waldungen.

Hygienische und gemeinnützige Einrichtungen:

Kanalisation, elektrisches Licht, Postamt, Isolierhaus, Arzt in nächster Nähe, Apotheke-Niederlage.

Reiseverbindungen:

Das Ostseebad Dahme hat sehr günstige Reiseverbindungen und zwar zwei verschiedene Reisewege.

Erstens über Land per Bahn bis zur Bahnstation **Lensahn**, von dort vermittels der regelmäßig verkehrenden Postwagen oder mit Privatfuhrwerken nach hier. Eine vorzügliche, fadellose Chaussee verbindet das Ostseebad Dahme mit der Bahnstation.

Alsdann verkehren in der Saison täglich regelmäßig mehrere, elegant ausgestaffete Dampfschiffe zwischen hier und Travemünde resp. Lübeck. Die Ankunfts- und Abfahrtszeiten der Dampfer in Travemünde richten sich nach den Fernzügen.

Beim Ankommen per Dampfschiff

===== **kein Ausbooten!** =====

sondern eine stark gebaute mit elektrischer Beleuchtung versehene Landungsbrücke ermöglicht das Anlegen der Dampfer bei jeder Witterung.

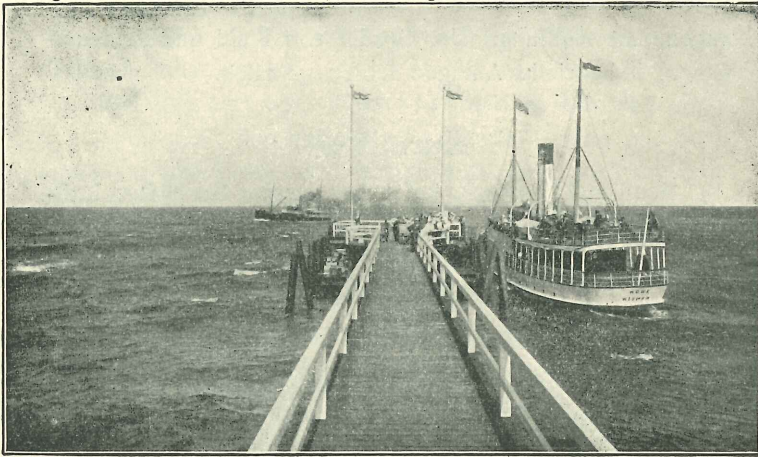

An der Landungsbrücke.

Anmerkung:

Ab der großen Stationen Deutschlands sind vom 29. Mai an direkte Fahrkarten einschl. Gepäckabfertigung über Travemünde nach Dahme erhältlich.

Reisepapiere:

Um Unannehmlichkeiten zu vermeiden machen wir besonders darauf aufmerksam, daß folgende Papiere benötigt werden:

1. Abmeldeschein für Lebensmittel.
2. Reichsbrotkarte.
3. Reichsfleischkarte.
4. Zuckerrücktauschkarte, sofern ein Aufenthalt länger als 4 Wochen dauert. Bei einem kürzeren Aufenthalt muß der Zucker mitgebracht werden.

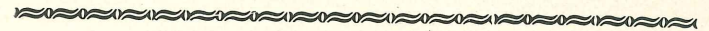
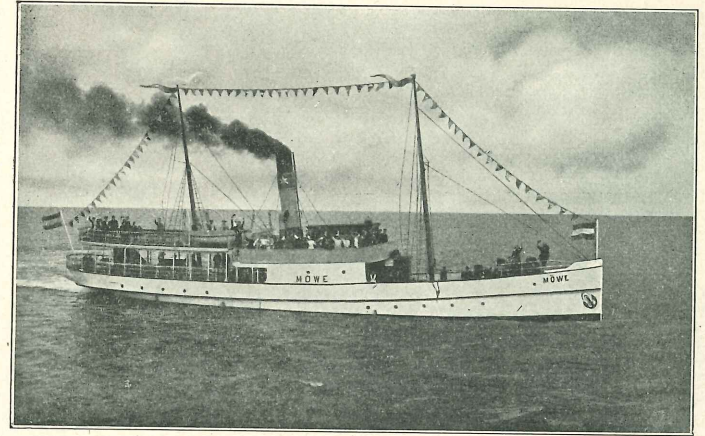

Saison 1919.

Durch die Dampfer „Möwe“ und „Fehmarn“ wird von Travemünde nach Kellenhusen und Dahme von Ende Mai ab eine tägliche Verbindung in beiden Richtungen unterhalten.

Die Ausgabe direkter Fahrkarten, verbunden mit direkter Gepäckabfertigung von und nach den Hauptstationen Nord- und Mittel-Deutschlands wird ab 1. Juni wieder eingeführt.

Näheres durch den später erscheinenden speziellen Sommer-Fahrplan und durch

Kapt. H. Krohn
Travemünde.

Heinr. Witt
Burg a. F.

Sartori & Berger
Kiel.

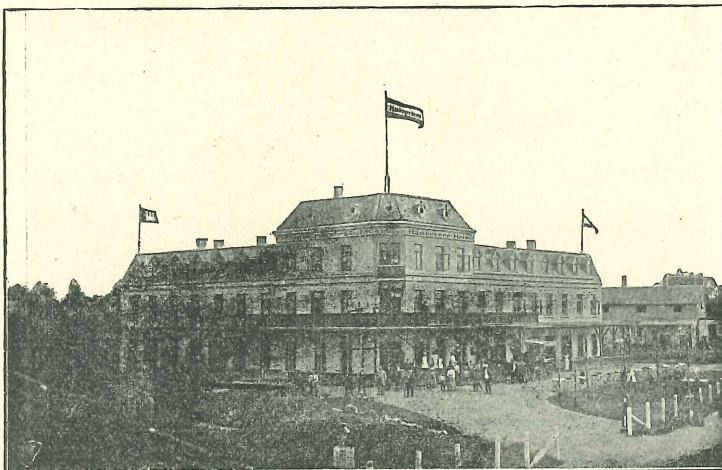

„Hamburger Heim“

Hotel und Pension

Unmittelbar am Strande in der Nähe der Dampferbrücke
gelegen.

Hohe luftige Zimmer mit herrlichem Blick auf die See.

Pensionspreise nach Uebereinkunft.
Hamburger Küche. Kein Weinzwang.

Größtes Haus am Platze, mit allen Bequemlichkeiten versehen.

In jedem Zimmer elektrisches Licht.

Tages-Restaurant.

Diners an kleinen Tischen von 1—3 Uhr.

Gutgepflegte Weine. Ausschank von Holsten-Bier.

Kaffee und eigenes Gebäck.

Alles Nähere durch den Besitzer **Th. Schöning.**

Telefon: Nr. 5.

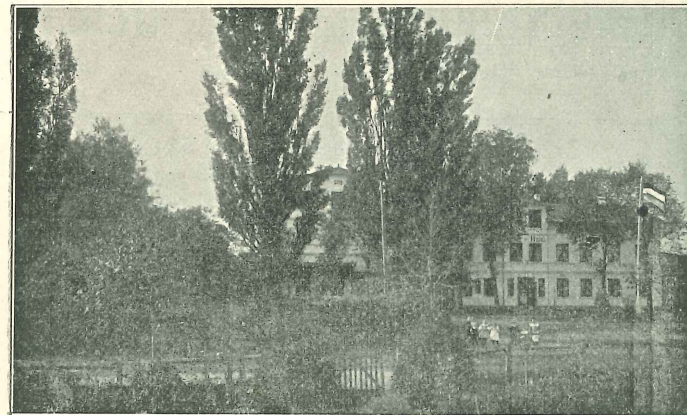

Ostsee-Hotel

Inhaber: *Theod. Rosenkranz.*

Telefon: *Dahme Nr. 11.*

*Gutes Restaurant. Altrenommiertes
Haus. Ausschank von guten Bieren.*

ff. Weine.

*Durch angenehme Logierzimmer mit guten
Betten und guter Küche bestens bekannt
und empfohlen.*

Alles Nähere durch den Besitzer.

Strand-Hotel Ostseebad Dahme

vis-à-vis dem Postamt **Besitzer: F. C. KITZERAU**

Telephon No. 1



Erstes und größtes Haus am Platze, direkt an der freien Ostsee gelegen, nur durch eigenen, sehr schönen und geschützten Garten mit schattigen Lauben vom Strande getrennt, direkt am Strande große geräumige Strandhalle mit Restaurationsbetrieb.

Elektrisches Licht, Zentralheizung, Wasseranlage.

==== **Eigene Landwirtschaft.** ====

Hohe luftige Zimmer mit See- und Waldaussicht und tadellosen Betten.

Pensionspreis je nach Lage und Größe der Zimmer.

Alles Nähere durch den Besitzer
F. C. Kitzerau.

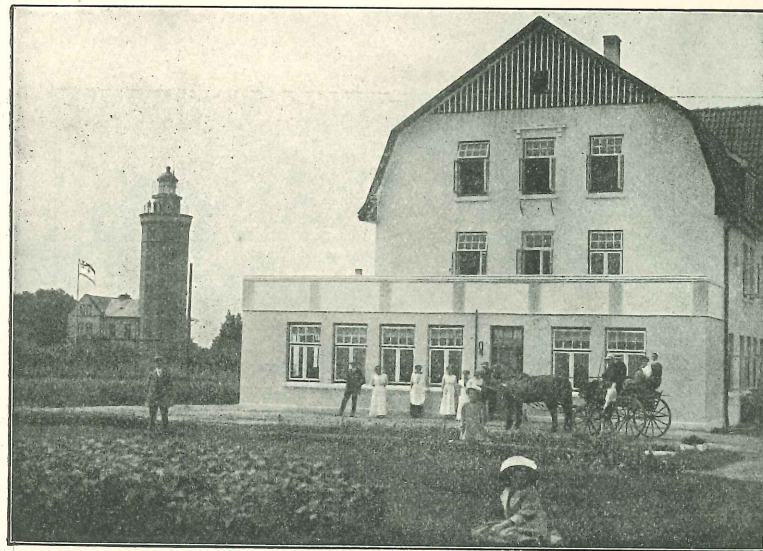

Erholungsheim Dahmeshöved. Bes.: Emil Rahlf
Post Dahme i. Holst. Fernspr. Nr. 12.
* „AKSARBEN“

Im Jahre 1913 der Neuzeit entsprechend, nach hygienischen Grundsätzen neuerbaute Pension. Direkt am Meer, in der Nähe herrlicher Buchenwäldchen empfiehlt sich dem erholungssuchenden Publikum. Näheres besagen die Prospekte, welche gratis und franko versandt werden durch den Besitzer. Besonders bevorzugt wegen der herrlichen Lage, der geräumigen Zimmer und Betten sowie der guten Verpflegung. D. O.

==== Eigene Badeanstalt und eigener Strand. ====

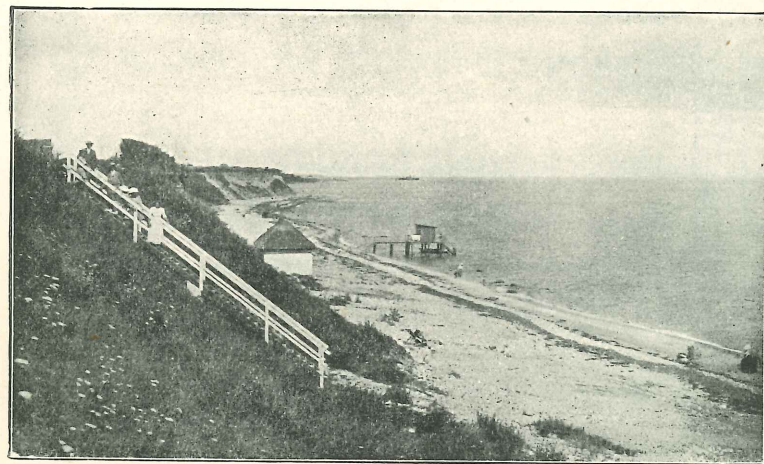

* NEBRASKA

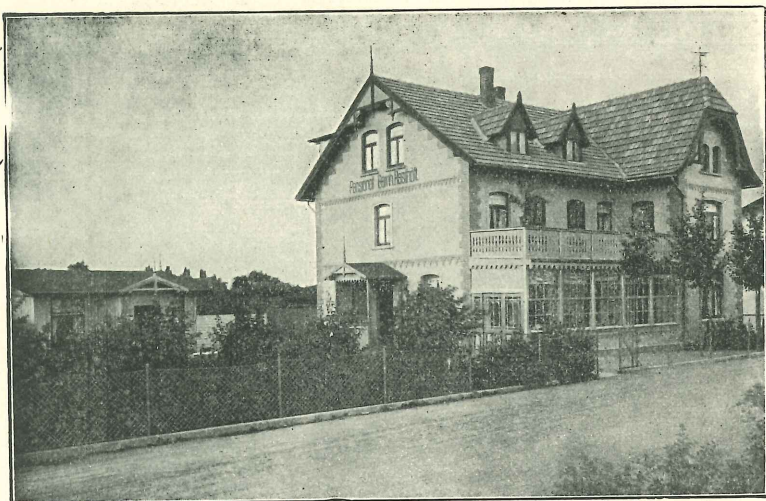

Pension Bernh. Resthöft

Zwischen Wald und See gelegen

Durch vorzügliche Küche bekannt
 :: und zu empfehlen. ::

Alles Nähere durch den Besitzer.



Pension Dahmer Hof

Bes.: Johann Hütscher.

Strand und Waldungen sind in
 :: unmittelbarer Nähe. ::

Altbewährte Pension. Gute Küche.
 :: Aufmerksame Bedienung. ::

Alles Nähere durch den Besitzer.

Fernspr.: Nr. 2, Dahme.

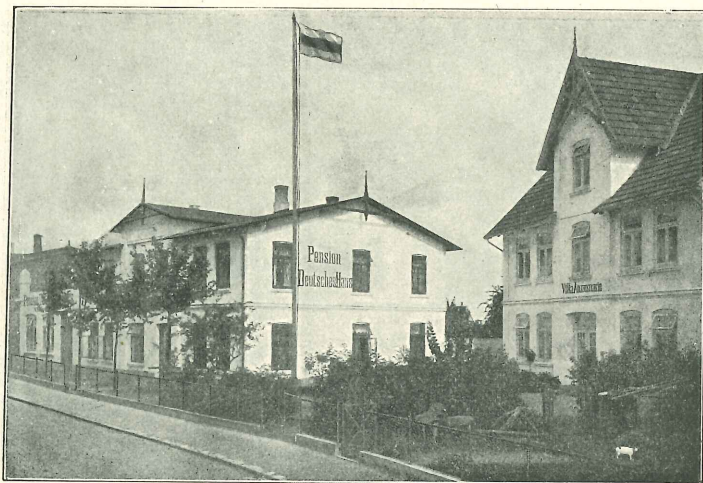

Pension „Deutsches Haus“

Besitzer: **Adolf Gerdts.**

Großer Speisesaal.

Gute Küche. Aufmerksame Bedienung.

Alles Nähere durch den Besitzer.

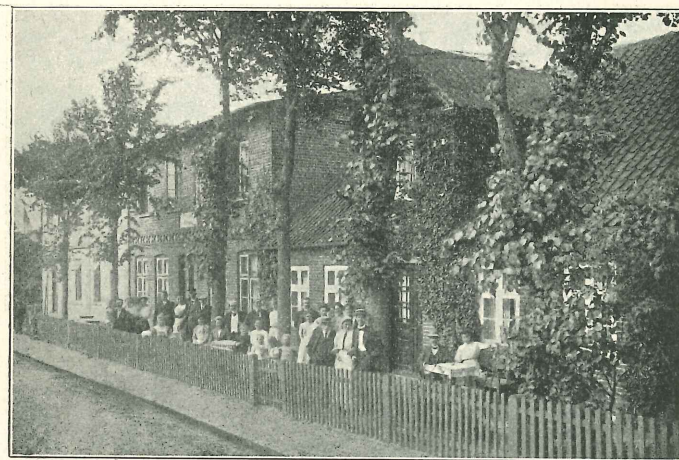

Pensionat Germania

Besitzer: **Karl Prüss.**

Altbewährte Pension. Gute Küche u. Bedienung.
Schöne hohe Zimmer mit Aussicht über die See.

Durch Neubau bedeutend vergrößert.

Strand und Waldungen sind
in 5 Minuten zu erreichen.

Alles Nähere durch den Besitzer.

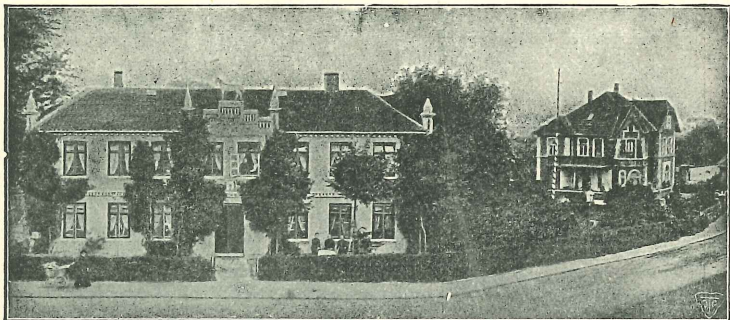

Pensionat H. Mumm jun.

Schöner geschützter Garten mit Lauben und Veranden.
 In unmittelbarer Nähe der See und der Waldungen.
 Altbewährte Pension. :: Vorzügliche Küche.

Alles Nähere durch den Besitzer.

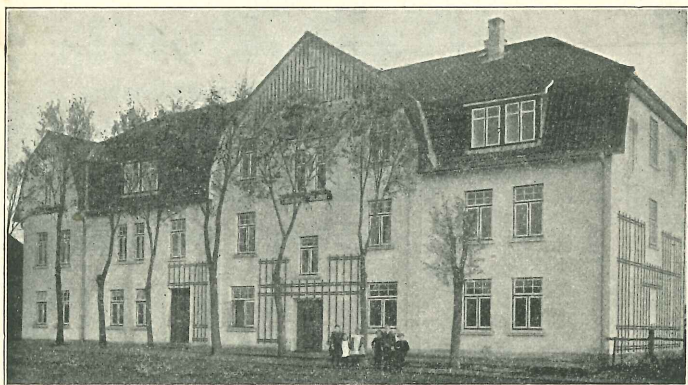

Logierhaus.



Pension Holsteinischer Hof

Besitzer: **Heinr. Puck.**

Direkt an der freien See gelegen.

Hohe, luftige Zimmer, der Neuzeit entsprechend eingerichtet, mit wunderbarer Fernsicht über das Meer.

Elektrisches Licht und Wasseranlage im Hause.

Alles Nähere durch den Besitzer.

Fernsprecher: Nr. 3.

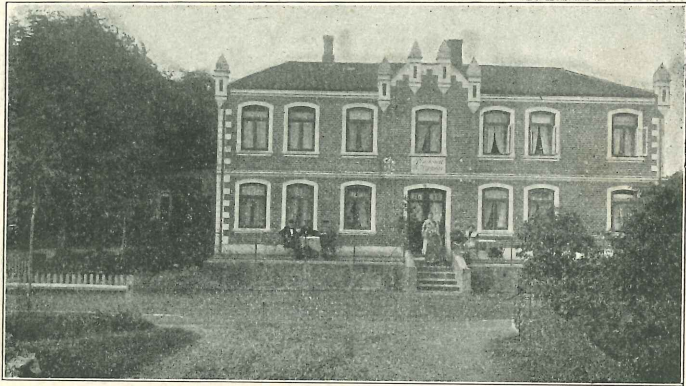

Pension
H. Höppner

Altbewährte Pension
: Vorzügliche Küche :

Schöne Zimmer mit Aussicht nach
:: :: der See. :: ::

In unmittelbarer Nähe des Waldes.

Alles Nähere durch den Besitzer.



Pensionat „Landhaus“

Besitzer: R. Fick.

— **Kleine Privat-Pension.** —

Schöne, ruhige Lage. Großer schöner Garten.

— **Gute Küche.** —

∴ **Freundlich eingerichtete Zimmer.** ∴

Nähere Auskunft durch den Besitzer.

Strassenfront.

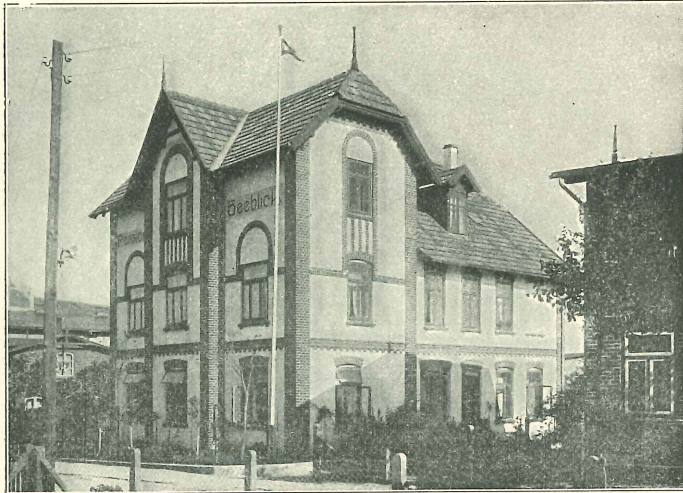

Pensionat „Seeblick“ Direkt an der See, nur durch den
Deich vom Strande getrennt.
Fernsprecher: Dahme Nr. 26.

Vorzügliche Pension. Gute Bedienung.

Alles Nähere durch den Besitzer **Chr. Koberger.**

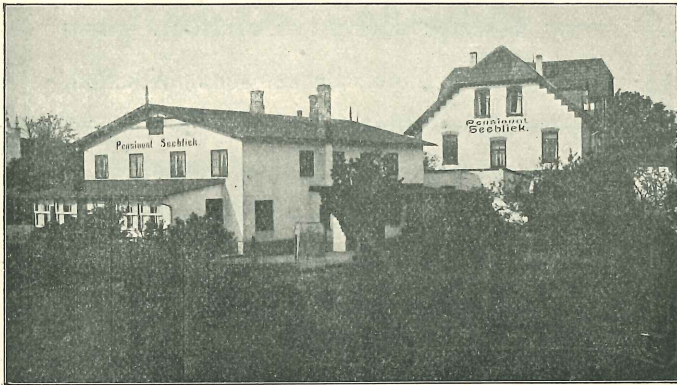

Meeresfront.

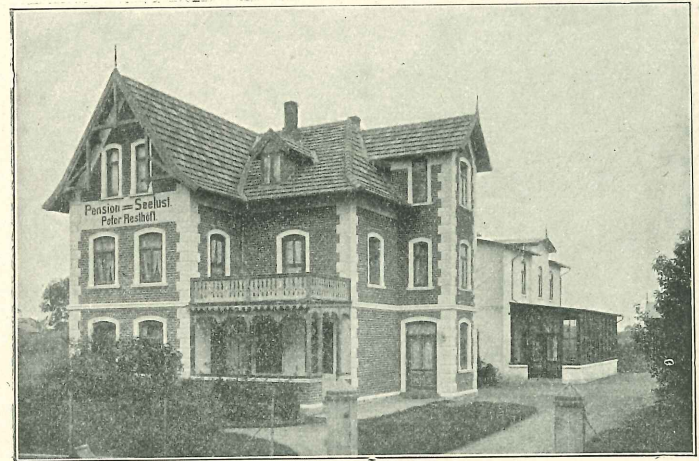

Pension „Seelust“

Bes.: **Peter Resthöft.**

In unmittelbarer Nähe der See und
mit herrlicher Aussicht über den Wald.

Elektrisches Licht.

:: Toilette und Wasseranlage im Hause. ::
Beste Verpflegung. Freundl. luftige Zimmer.

Alles Nähere durch den Besitzer.

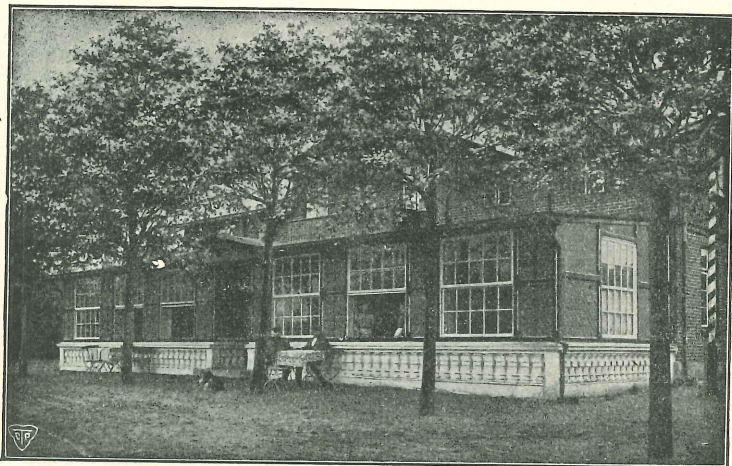

Pensionat H. Thode.

Fernsprecher: Dahme Nr. 16.
Anerkannt gute Küche
∴ und Bedienung. ∴

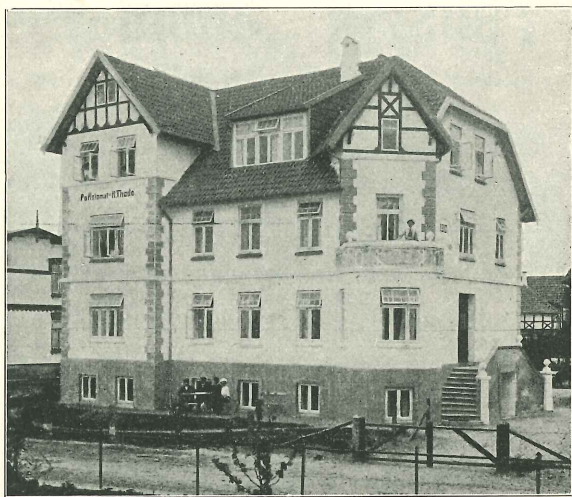

VILLA R. KLUTAS

Besitzer: R. Klutas

Ruhige, feine Pension in schöner freier Lage. Anerkannt gute Küche und Bedienung. Helle luftige Zimmer mit moderner Einrichtung und schöner Fernsicht.
Elektrisches Licht.

Alles Nähere durch den Besitzer.



Pensionat „Zur Eiche“

Inhaber: Rudolf Lohse.

Schöne, ruhige Lage mit
wunderbarer Fernsicht

Gute Küche und
aufmerksame Bedienung.

Alles Nähere durch den Besitzer.



Pensionat zur Linde

Besitzer: A. Ehrig.

Altbewährtes Haus in unmittelbarer
Nähe des Waldes

Schöne luftige Zimmer
5 Minuten vom Strande

Anerkannt gute Küche und
Bedienung

Alles Nähere durch den Besitzer.

Wo kaufen wir am besten???



Kaufhaus H. C. Puck.

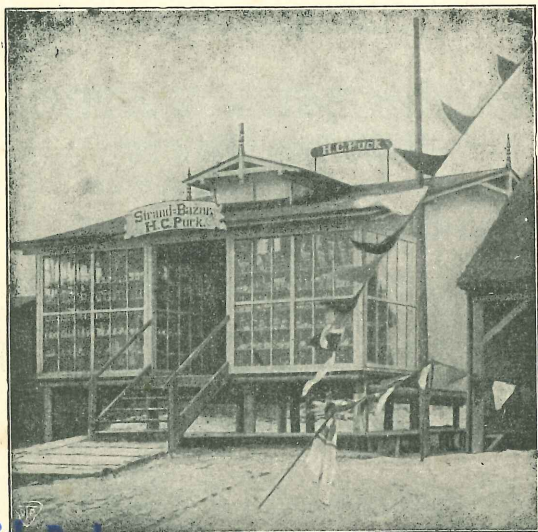

Strand-Bazar H. C. Puck.

Kaufhaus Eriq Puck
Inh. Heinö Puck
2435 Ostseebad Dahme

W. Bartelmann

Strand-Bazar

Leihbibliothek  Postkarten



Größte Auswahl
in sämtlichen Badeartikeln

Luxus-, Galanterie-, Spielwaren
Reiseandenken!
Ansichtsartikel



Schokoladen und Konfitüren
in guten Qualitäten

Zigarren, Zigaretten, Tabak